



AGENDA

# ALBUFEIRA



JANEIRO '20

**PADERNE MIEVEVAL**

PÁG. 4

**SOLRIR**

PÁG. 5

**ENCONTRO DE JANEIRAS**

PÁG. 6



Siga-nos em:



**Albufeira**  
MUNICÍPIO

[www.cm-albufeira.pt](http://www.cm-albufeira.pt)



Editorial	3
Paderne Medieval	4
SOLRIR	5
Encontro de Janeiras de Paderne	6
<b>Espetáculos</b>	
Comédia “Quando Ela ... É ELE!”	6
“Diz-me, António” - a partir de António Aleixo	7
<b>Exposições</b>	
Exposição de Pintura “Retrospectiva” de Mário Prencipe	8
Exposição de Pintura “Um Olhar Sobre...”, de Sónia Balão	8
Exposição de Fotografia “ Mercados do Mundo” de Rui Carvalho	9
... e ainda os Presépios de Natal	10
Clube de Leitores de Albufeira	11
“Praça de Londres: cinco contos situados” de Lídia Jorge	
O CIAC ALERTA: Saldos! Promoções! Liquidações!	12
Tabela das Marés	13
Mercados Municipais	14
Caminhadas ao Luar	15
Farmácias	15

Capa

Paderne Medieval

Agenda do Município de Albufeira

DCRPRI – Divisão de Comunicação, Relações Públicas e Relações Internacionais

Câmara Municipal de Albufeira

Rua do Município, Cerro Alagoa- 8200-863 Albufeira

Redação e composição: Luísa Monteiro

Revisão: Paula Bastardinho | Andreia Rodrigues

Fotografia: Rui Gregório | Pedro Dias | Tatiana Louro | Rafael Coelho

Paginação: Tatiana Louro

Distribuição: Filomena Nascimento | Cristina Adão

©Direitos reservados. No caso de necessitar de reproduzir os conteúdos assinalados com ©, por favor, mencione a fonte ou contacte para [monteiro@cm-albufeira.pt](mailto:monteiro@cm-albufeira.pt) ou pelo telefone: 289 599 792.



## Geoparque por todo o 2020

É um novo ano! Mas para ser novo, temos nós também que renovar nas nossas vidas algumas coisas. E uma delas é a sermos mais unidos e mais próximos uns dos outros. Temos mais de três centenas de dias pela frente e para todos eles, desejo que lutemos sempre pelo melhor. Espero ainda que a esperança seja a chave da sabedoria de todos nós.

Nós vamos continuar a trabalhar e a apostar num futuro continuamente próspero para Albufeira. A agenda de eventos para este mês traz-nos as tradicionais Janeiras, muito teatro, exposições e atividades que proporcionam o nosso bem estar físico e o convívio.

Para este ano, iremos ter algumas novidades e uma que quero desde já destacar é o Geoparque, ainda aspirante a geoparque da UNESCO, que abrange uma parte significativa do nosso território. Esta nova visão vai valorizar ao longo do ano todo o nosso património, material e imaterial e, resumidamente, vai dizer que o mais importante de tudo são as pessoas, e que estas dependem do ambiente.

Nas ações diversas que desencadearmos, o que mais nos importa é contar com a sua ajuda, com a sua experiência, com os seus sonhos, também, pois como bem dizia o poeta, são os sonhos que “comandam a vida”.

Para todos, votos de um excelente ano, nas vossas vidas profissionais, familiares, sociais e que a saúde não nos falte para que possamos viver intensamente todo o ano de 2020.

**José Carlos Martins Rolo**

*Presidente da Câmara Municipal de Albufeira*

### Atendimento aos munícipes

Presidente José Carlos Martins Rolo | segunda-feira das 8h00 às 10h00 | Marcação: sexta-feira antecedente

Vice-Presidente Ana Pifaro | quarta-feira das 09h30 às 12h30 | Marcação: segunda-feira antecedente

Vereador Rogério Neto | quarta-feira das 9h30 às 13h00 | Marcação: segunda-feira antecedente

Vereadora Cláudia Guedelha | quarta-feira das 9h30 às 12h30 | Marcação: segunda-feira antecedente

# Paderne Medieval

Ao longo de cinco dias, a Aldeia de Paderne recua no tempo e toda ela revive o séc. XIV, com muito comércio, religião, espetáculos, pejeas e até um cortejo histórico que retrata a cerimónia da entrega por D. Dinis da Carta de Doação do Castelo de Paderne à Ordem de Avis. Como já é habitual neste cartaz, será no primeiro dia de Ano Novo.

**Paderne Medieval**  
28 de dezembro a 1  
de janeiro – 12h00  
Centro da Aldeia de  
Paderne





Diz a organização, que o Solrir está de “malas aviadas” para regressar e servir aos espetadores quatro noites de humor e boa disposição. O evento, que há seis anos consecutivos integra o cartaz de Fim de Ano, promete arrancar muitas gargalhadas”.

Este ano, a abertura do Festival vai ser com pronúncia algarvia, através de Carlos Pacheco e a revista do Boa Esperança. O bom humor prossegue com Eduardo Madeira & Manuel Marques em *Neverending Tour*. No dia 2, passam pelo palco Fernando Rocha, Adriano Moura, João Seabra e Miguel 7 Estacas, sendo que parte do espetáculo vai ser transmitido em direto pelo canal do *Youtube* de Fernando Rocha, que comemora 20 anos de carreira. Aldo Lima e Nilton atuam no dia 3. O Festival encerra a 4 de janeiro com as atuações de Serafim e Marco Horácio em Rouxinol Faduncho.

Nos dias 1, 3 e 4, os bilhetes custam €13,00 e no dia 2, €13,00 no balcão e €20,00 na plateia e estão à venda na Worten, FNAC e em [www.blueticket.pt](http://www.blueticket.pt). Podem ainda ser adquiridos nos dias do festival, na bilheteira do Palácio de Congressos, a partir das 16h00.

## 1 de janeiro

Carlos Pacheco e a revista do Boa Esperança  
Eduardo Madeira & Manuel Marques Neverending Tour

## 2 de janeiro

Pi 100 Pé com Fernando Rocha e mais uma mão cheia de humoristas

\* este dia vai ser emitido em direto pelo canal no *YouTube* de Fernando Rocha, que comemora 20 anos de carreira.

## 3 de janeiro

Aldo Lima | Nilton

## 4 de janeiro

Serafim | Marco Horácio em Rouxinol Faduncho

### Solrir

**1 a 4 de janeiro – 21h30**

**Palácio de Congressos do Algarve, Salgados  
Guia, Albufeira**



## ENCONTRO DE JANEIRAS DE PADERNE

A Casa do Povo de Paderne e o Grupo de Amigos de Paderne apresentam mais um “Encontro de Janeiras” onde irão atuar vários grupos de janeiras e charolas do concelho e de outras zonas do Algarve.

Grupos participantes: A Força da Tradição, A União Faz a Força, Entretenga, Grupo de Janeiras do Olhos de Água (ACRODA), as Charolas de Conceição de Faro e as Charolas de Estoi, entre outros.

### Encontro de Janeiras de Paderne

4 de janeiro – 20h00 às 24h00

Casa do Povo de Paderne

Apoio: Câmara e Junta de Freguesia de Paderne



## COMÉDIA “QUANDO ELA... É ELE!”

Sobre este espetáculo, diz a organização: “Emílio e Francisco são um casal gay que reside num pequeno apartamento no Bairro Alto, custeados pelo pai de Emílio, nortenho rico e de educação conservadora. Um dia o Sr. Lacerda resolve visitar o filho e ver o sucesso que está a ter na capital. Mas a verdade é que o pai de Emílio nem sequer suspeita que o filho é gay e este, para fugir a revelá-lo, pede a Ritinha, uma colega de trabalho, que se faça passar por mulher dele. No entanto, as coisas não correm como previsto. Uma comédia hilariante que mostra o quanto a nossa sociedade ainda vive assente em tabus.”

### Ficha técnica

| Autores: Rafael Ribeiro Rodrigues e Ricardo Mesquita de Oliveira | Encenação: Luís Mascarenhas | Elenco: Filipa Giovanni, Luís Mascarenhas, Paulo Oliveira, Tiago d’Almeida | Produção: C2E | Apoio: Câmara Municipal de Albufeira

### Comédia “Quando Ela... É ELE!”

17 de janeiro – 21h30

Auditório Municipal de Albufeira

M/14, Bilhete: € 12,50

Bilhetes: CMA/CIAC (dias úteis das 9h00 às 16h00); Auditório Municipal (no dia do espetáculo das 19h30 às 21h15)

Informações: 289 599 521 / 289 570 721



# “DIZ-ME, ANTÓNIO” A PARTIR DE ANTÓNIO ALEIXO



Dizem os autores deste espetáculo: “O poema, o corpo, a voz, a música, o público, um público que será voz, um corpo que será poema, um poema feito região. “Diz-me, António” é um espetáculo de dança contemporânea que se inspira no universo de António Aleixo, num tributo ao seu nascimento e obra. O movimento, a palavra e a música em busca de uma poética da performance, em que três criadores/intérpretes se reúnem a refletir sobre o Poeta Algarvio.”

## Ficha artística e técnica:

| Direção artística e interpretação: Armando Correia, Carolina Cantinho e Pedro Pinto

| Música original: Pedro Pinto

| Produção: Rede Azul – Rede de Teatros do Algarve

| Apoio: 365 Algarve

## **“Diz-me, António” a partir de António Aleixo**

**24 de janeiro – 21h30**

**Auditório Municipal de Albufeira**

M/12, Bilhete: € 5,00

Bilhetes: CMA/CIAC (dias úteis das 9h00 às 16h00); Auditório Municipal (no dia do espetáculo das 19h30 às 21h15)

Informações: 289 599 521 /289 570 721



## EXPOSIÇÃO DE PINTURA “RETROSPETIVA” DE MÁRIO PRENCIPE

Mário Prencipe nasceu em Sesto San Giovanni (Milão) em 1965, onde se formou no Liceu Artístico em 1983. Durante décadas, levou um estilo de vida errante, durante os quais realizou exposições no Museu Nacional do Nicarágua, na Galeria Nacional da Costa Rica em San José, no Museu de Arte e Arqueologia de Miraflores, na cidade do Guatemala, no Museu de Belas Artes de Komsomolsk-na Amur, na Rússia, no Museu de Arte e Escultura de Ancara, na Turquia, e recentemente no Museu de Arte moderna em Yerevan, na Arménia.

### Exposição de Pintura “Retrospectiva” de Mário Prencipe

Até 4 de janeiro

Galeria Municipal João Bailote

Terça a sábado das 9h30 às 12h30 e das  
13h30 às 17h30.

Encerra domingo, segunda e feriados.



## EXPOSIÇÃO DE PINTURA “UM OLHAR SOBRE...”, DE SÓNIA BALÃO

### Exposição de Pintura “Um Olhar Sobre...” de Sónia Balão

9 a 28 de janeiro

Galeria de Arte Pintor Samora Barros

Segunda a sábado das 9h30 às 12h30 e das  
13h30 às 17h30.

Encerra aos domingos e feriados.



Na apresentação desta mostra, lê-se: “Esta exposição é uma mostra de trabalhos, resultado de uma série de obras produzidas pela artista, desde que começou a dar as suas primeiras pinceladas. Ainda sem telas, o forte desejo de experimentar a pintura, levou-a a procurar suportes experimentais, desde o cartão à madeira.”

Sónia Balão, através da PAS tem vindo a divulgar o seu trabalho além fronteiras, tendo participado recentemente na Exposição na cidade de Nigde, parceria da PAS - Peace and Art Society com a Fine Arts Association na Turquia.



# EXPOSIÇÃO DE FOTOGRAFIA “MERCADOS DO MUNDO” DE RUI CARVALHO



## Exposição de Fotografia “Mercados do Mundo” de Rui Carvalho

**10 de janeiro a 7 de fevereiro**

**Galeria Municipal João Bailote**

Terça a sábado das 9h30 às 12h30 e das  
13h30 às 17h30.

Encerra domingo, segunda e feriados.

Sobre este trabalho, Rui Carvalho, refere que “alguns dos mercados, apesar de não serem lugares bonitos, são imperdíveis pela sua autenticidade e singularidade. Em muitos locais, são espaços simples, pouco iluminados, mas fascinantes pela azáfama e burburinho que se cria entre o vender e o comprar. Embora não seja possível transmitir através da fotografia tudo o que os sentidos captam, a magia é essa mesma, para além dos aspetos estéticos, deixar que a fotografia nos envolva e transporte para esses ambientes distintos e únicos. Este trabalho reúne fotografias realizadas em diferentes locais (lugares e culturas), especialmente da Índia, Maldivas e diversos países do Sudoeste Asiático, do Vietname a Timor-Leste.

Rui Carvalho é natural de Portalegre (1970), licenciado em Educação Visual e Mestre em Ciências de Educação. Lecionou de norte a sul e ilhas. Formador de professores desde 2000. Segundo a nota biográfica do artista, “a fotografia assume-se na sua vida como forma de expressão e comunicação, para melhor compreender a sociedade e transmitir o seu ponto de vista. Nos enquadramentos que foca, procura com a sua câmara, realidades testemunhadas e em cada imagem, a singularidade etnográfica de um momento que jamais se repetirá.”



## ... e ainda os Presépios de Natal

### **Presépio de Rua na Guia**

**Até a 6 de janeiro**

Presépio de rua, da autoria da escultora Toin Adams, artista britânica residente no Algarve, composto por 30 figuras que se estendem entre a Ermida de Nossa Senhora da Guia e a Igreja Matriz, representando diversas cenas históricas associadas ao nascimento de Jesus.



### **Presépio dos Escutas de Paderne**

**Até 6 de janeiro - 10h00 às 21h00**

Frente à Igreja Matriz de Paderne

O Agrupamento 1009 dos Escuteiros de Paderne exhibe um presépio construído a partir de materiais e imagens tradicionais, que pode ser visitado diariamente das 10h00 às 21h00. Um excelente motivo para conviver e trocar memórias acerca do que era o sereno Natal de antigamente

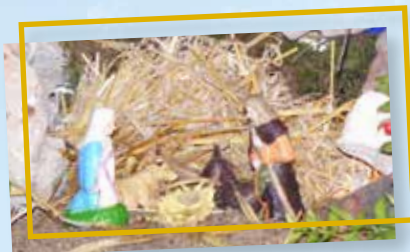

### **Presépio dos Bombeiros de Albufeira**

**Até 8 de janeiro – 9h00 às 23h00**

Quartel dos Bombeiros Voluntários de Albufeira

Ainda para visitar, o já tradicional Presépio de Natal dos Bombeiros de Albufeira, que tem como tema: “A magia do Natal acontece entre vales e montanhas”. Este presépio ocupa uma área com mais de 100m2 de superfície.



### **Presépios da Paróquia de Nossa Senhora da Conceição de Albufeira**

**Até a 8 de janeiro**

// 3ª a 6ª Feira – 9h30 às 19h15 | 2ª. Feira e Sábado – 10h00 às 16h00

Encerra Domingos e feriados

Biblioteca Municipal Lídia Jorge

A Paróquia de Nossa Senhora da Conceição de Albufeira promove, todos os anos, uma Exposição dos Presépios, construídos pelas crianças, adolescentes e jovens da Catequese. Diz-nos a organização: “O primeiro presépio foi criado por São Francisco de Assis, em 1223, como uma catequese sobre o mistério da Encarnação”.





# “PRAÇA DE LONDRES: CINCO CONTOS SITUADOS” DE LÍDIA JORGE I CLUBE DE LEITORES DE ALBUFEIRA

“Praça de Londres” reúne cinco contos. Além do conto que dá título à recolha, dela ainda fazem parte ‘Rue du Rhône’, ‘Branca de Neve’ e ‘Viagem para Dois’, narrativas já antes publicadas. O último conto, ‘Perfume’, é um inédito que a autora dedica ao realizador turco Yilmaz Güney, autor do filme *Yol*. Trata-se de uma espécie de réplica à história de amor que esse filme narra, transplantada para uma outra geografia humana. Esta obra tem como subtítulo ‘Cinco Contos Situados’ por se tratar de narrativas inscritas em espaços urbanos reconhecíveis e por invocar instantes de vida marcantes, colhidos do quotidiano normal. De um modo geral, o tom destas cinco narrativas oscila entre o intimista e o irónico. A questão da inocência e da perda é um dos temas que lhe dá unidade.”

O Clube de Leitores de Albufeira está aberto a todos os leitores da Biblioteca Municipal Lídia Jorge sendo um convívio de pessoas que têm em comum o gosto pela leitura e que apreciam o debate informal em torno dos livros.

A obra será previamente disponibilizada a todos os interessados. Quem quiser integrar este clube poderá inscrever-se ao balcão da biblioteca, através do 289 599 507/289 599 861 ou escrever para [elisabete.silva2@cm-albufeira.pt](mailto:elisabete.silva2@cm-albufeira.pt), [biblioteca@cm-albufeira.pt](mailto:biblioteca@cm-albufeira.pt) e recolher a obra atempadamente.

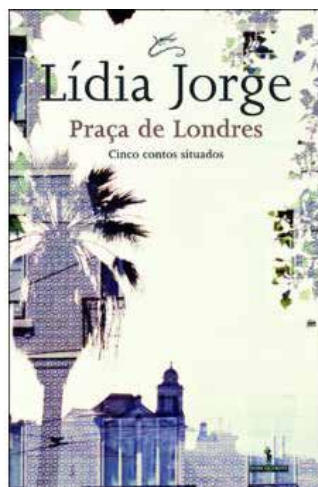

## Clube de Leitores de Albufeira “Praça de Londres: cinco contos situados” de Lídia Jorge

23 de janeiro – 21h30

Biblioteca Municipal Lídia Jorge





# SALDOS! PROMOÇÕES! LIQUIDAÇÕES!

Não se deixe enganar com os SALDOS e compare com o preço que vigorou durante a estação a ser alvo de redução, ou seja, o produto em promoção não pode estar mais caro do que quando era comercializado 90 dias antes. No caso das PROMOÇÕES, a percentagem de redução pode ser sobre o preço normal que vigorará após o final das mesmas.

O comerciante é obrigado a anunciar e a dar por terminada a “época de venda com redução de preço” quando o stock de um ou vários produtos em saldo ou promoção estiver esgotado. No caso das vendas em liquidações, mantêm-se as regras, ou seja só podem realizar-se com carácter excecional devido a motivos que determinem a interrupção de venda ou atividade do estabelecimento e só podem durar 90 dias.

O direito à garantia legal de dois anos dos bens móveis mantém-se mesmo se comprar o bem em saldo ou promoção, mas, se depois da compra, o consumidor verificar a existência de um defeito, que não decorra da má utilização do produto, pode exigir ao comerciante a troca ou a devolução com reembolso.

Nas COMPRAS À DISTÂNCIA, o consumidor que adquiriu na internet um produto em saldo pode devolvê-lo, mesmo que este não apresente defeito. As compras virtuais contam com o chamado “direito ao arrependimento”, desde que no prazo de 14 dias, o consumidor comunique por escrito à empresa que quer exercer esse direito, devolvendo o produto e recebendo o dinheiro de volta.

Se o comerciante não respeitar os seus direitos, por exemplo, recusando a troca de uma peça de roupa com defeito, reclame, utilizando o livro de reclamações

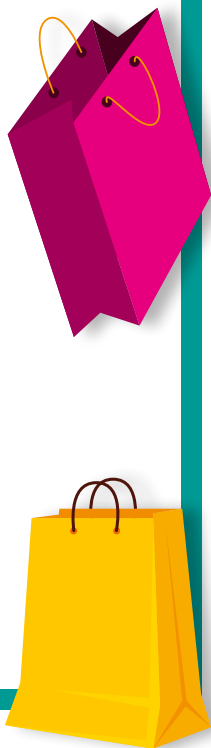

Em caso de dúvidas sobre os seus direitos e deveres, contacte o CIAC, localizado no Edifício dos Paços do Concelho – zona do Atendimento, entre as 9h e as 16h.

# TABELA DAS MARÉS



DIA			MARÉS DE ALBUFEIRA					ATIVIDADE MÉDIA
			1ª MARÉ	2ª MARÉ	3ª MARÉ	4ª MARÉ	COEFICIENTE	
1 Qua		▲ 7:46 ▼ 17:27	6:18 2,9 m ▲	12:20 1,4 m ▼	18:49 2,6 m ▲		48 baixo	➡➡➡
2 Qui		▲ 7:47 ▼ 17:27	0:31 1,5 m ▼	7:05 2,8 m ▲	13:15 1,5 m ▼	19:40 2,6 m ▲	34 baixo	➡➡➡
3 Sex		▲ 7:47 ▼ 17:28	1:31 1,6 m ▼	7:59 2,7 m ▲	14:19 1,6 m ▼	20:39 2,5 m ▲	27 baixo	➡➡➡
4 Sáb		▲ 7:47 ▼ 17:29	2:42 1,7 m ▼	9:01 2,6 m ▲	15:26 1,6 m ▼	21:44 2,5 m ▲	20 baixo	➡➡➡
5 Dom		▲ 7:47 ▼ 17:30	3:52 1,6 m ▼	10:09 2,6 m ▲	16:26 1,5 m ▼	22:49 2,6 m ▲	27 baixo	➡➡➡
6 Seg		▲ 7:47 ▼ 17:31	4:53 1,5 m ▼	11:13 2,7 m ▲	17:17 1,4 m ▼	23:45 2,8 m ▲	27 baixo	➡➡➡
7 Ter		▲ 7:47 ▼ 17:32	5:44 1,3 m ▼	12:08 2,8 m ▲	18:04 1,2 m ▼		41 baixo	➡➡➡
8 Qua		▲ 7:47 ▼ 17:33	0:33 3,0 m ▲	6:30 1,1 m ▼	12:56 3,0 m ▲	18:47 1,0 m ▼	48 baixo	➡➡➡
9 Qui		▲ 7:47 ▼ 17:34	1:16 3,2 m ▲	7:14 0,9 m ▼	13:40 3,1 m ▲	19:29 0,9 m ▼	62 médio	➡➡➡
10 Sex		▲ 7:46 ▼ 17:35	1:58 3,4 m ▲	7:57 0,8 m ▼	14:22 3,3 m ▲	20:11 0,8 m ▼	76 alto	➡➡➡
11 Sáb		▲ 7:46 ▼ 17:35	2:39 3,5 m ▲	8:39 0,6 m ▼	15:04 3,4 m ▲	20:53 0,7 m ▼	83 alto	➡➡➡
12 Dom		▲ 7:46 ▼ 17:36	3:20 3,6 m ▲	9:23 0,6 m ▼	15:47 3,4 m ▲	21:36 0,7 m ▼	90 muito alto	➡➡➡
13 Seg		▲ 7:46 ▼ 17:37	4:03 3,6 m ▲	10:07 0,6 m ▼	16:31 3,4 m ▲	22:21 0,7 m ▼	97 muito alto	➡➡➡
14 Ter		▲ 7:46 ▼ 17:38	4:48 3,6 m ▲	10:55 0,7 m ▼	17:17 3,3 m ▲	23:08 0,9 m ▼	90 muito alto	➡➡➡
15 Qua		▲ 7:45 ▼ 17:39	5:35 3,5 m ▲	11:45 0,8 m ▼	18:06 3,2 m ▲		83 alto	➡➡➡
16 Qui		▲ 7:45 ▼ 17:40	0:01 1,0 m ▼	6:26 3,3 m ▲	12:41 1,0 m ▼	19:00 3,0 m ▲	76 alto	➡➡➡
17 Sex		▲ 7:45 ▼ 17:42	1:00 1,2 m ▼	7:23 3,2 m ▲	13:46 1,1 m ▼	20:02 2,9 m ▲	62 médio	➡➡➡
18 Sáb		▲ 7:44 ▼ 17:43	2:11 1,3 m ▼	8:28 3,0 m ▲	14:58 1,3 m ▼	21:11 2,8 m ▲	48 baixo	➡➡➡
19 Dom		▲ 7:44 ▼ 17:44	3:30 1,4 m ▼	9:43 2,9 m ▲	16:10 1,3 m ▼	22:27 2,9 m ▲	41 baixo	➡➡➡
20 Seg		▲ 7:43 ▼ 17:45	4:44 1,4 m ▼	11:00 2,9 m ▲	17:14 1,3 m ▼	23:36 3,0 m ▲	41 baixo	➡➡➡
21 Ter		▲ 7:43 ▼ 17:46	5:48 1,2 m ▼	12:07 3,0 m ▲	18:09 1,2 m ▼		48 baixo	➡➡➡
22 Qua		▲ 7:42 ▼ 17:47	0:33 3,1 m ▲	6:41 1,1 m ▼	13:02 3,1 m ▲	18:56 1,1 m ▼	62 médio	➡➡➡
23 Qui		▲ 7:42 ▼ 17:48	1:22 3,3 m ▲	7:27 1,0 m ▼	13:49 3,1 m ▲	19:37 1,1 m ▼	69 médio	➡➡➡
24 Sex		▲ 7:41 ▼ 17:49	2:05 3,4 m ▲	8:07 0,9 m ▼	14:30 3,2 m ▲	20:15 1,0 m ▼	76 alto	➡➡➡
25 Sáb		▲ 7:41 ▼ 17:50	2:45 3,5 m ▲	8:44 0,9 m ▼	15:08 3,2 m ▲	20:50 1,0 m ▼	83 alto	➡➡➡
26 Dom		▲ 7:40 ▼ 17:51	3:22 3,5 m ▲	9:19 0,9 m ▼	15:44 3,2 m ▲	21:25 1,0 m ▼	83 alto	➡➡➡
27 Seg		▲ 7:39 ▼ 17:52	3:57 3,4 m ▲	9:53 0,9 m ▼	16:19 3,2 m ▲	21:59 1,0 m ▼	83 alto	➡➡➡
28 Ter		▲ 7:39 ▼ 17:53	4:32 3,4 m ▲	10:27 1,0 m ▼	16:53 3,1 m ▲	22:34 1,1 m ▼	76 alto	➡➡➡
29 Qua		▲ 7:38 ▼ 17:54	5:06 3,2 m ▲	11:02 1,1 m ▼	17:27 3,0 m ▲	23:10 1,2 m ▼	69 médio	➡➡➡
30 Qui		▲ 7:37 ▼ 17:55	5:41 3,1 m ▲	11:39 1,2 m ▼	18:03 2,8 m ▲	23:50 1,3 m ▼	55 médio	➡➡➡
31 Sex		▲ 7:36 ▼ 17:57	6:18 2,9 m ▲	12:21 1,3 m ▼	18:42 2,7 m ▲		48 baixo	➡➡➡



## MERCADO MUNICIPAL DOS CALIÇOS



### Mês dos Citrinos

#### Programa:

5, 12, 19 e 26 de janeiro  
9h00 – 13h00  
Mercadinhos de Domingo

## Mercados

**7 e 21 de janeiro - terça**

Mercado dos Calços

**4 de janeiro - sábado**

Mercado de Paderne

**5 de janeiro – domingo**

Feira das Velharias – Olhos  
D'Água

**14 e 28 de janeiro - terça**

Mercado de Levante – Ferreiras  
Sítio do Tominhal

**11 e 18 de janeiro - sábado**

Feira das Velharias  
Mercado Municipal dos Calços

**17 de janeiro - sexta**

Mercado da Guia

**25 de janeiro - sábado**

Feira das Velharias  
Junto ao Mercado Municipal  
das Areias de São João

**25 de janeiro - sábado**

Feira das Velharias- Guia  
Junto ao Mercado Municipal  
da Guia



# CAMINHADAS AO LUAR



As Caminhadas ao Luar terão todo o gosto em aceitar novos elementos. Tem lugar em todas as segundas e quartas-feiras, com partida às 20h30. Segundas-feiras: partida dos Bombeiros Voluntários de Albufeira; Quartas-feiras: partida do edifício sede da Câmara Municipal. Calce as suas sapatilhas e participe!

**Segundas e quartas – 20h30**

**Segundas-feiras: Bombeiros Voluntários de Albufeira**

**Quartas-feiras: Edifício da Câmara Municipal**



## INFORMAÇÕES ÚTEIS

### Farmácias de Serviço

Pharmacies on Duty

#### **SANTOS PINTO +**

Urb. Quinta da Bellavista Lt.E1 Lj4/5  
Av. dos Descobrimentos  
Tel.289 512 901

#### **ALVES DE SOUSA +**

Av. da Liberdade Nº103 B  
Tel.289 512 258

#### **HOLON ALBUFEIRA +**

Rua das Telecomunicações Nº26  
Tel.289 512 254

<b>Q/W</b>	<b>1</b> Santos Pinto	<b>8</b> Holon Albufeira	<b>15</b> Alves de Sousa	<b>22</b> Santos Pinto	<b>29</b> Holon Albufeira
<b>Q/T</b>	<b>2</b> Santos Pinto	<b>9</b> Holon Albufeira	<b>16</b> Alves de Sousa	<b>23</b> Santos Pinto	<b>30</b> Holon Albufeira
<b>S/F</b>	<b>3</b> Santos Pinto	<b>10</b> Holon Albufeira	<b>17</b> Alves de Sousa	<b>24</b> Santos Pinto	<b>31</b> Holon Albufeira
<b>S/S</b>	<b>4</b> Holon Albufeira	<b>11</b> Alves de Sousa	<b>18</b> Santos Pinto	<b>25</b> Holon Albufeira	
<b>D/S</b>	<b>5</b> Holon Albufeira	<b>12</b> Alves de Sousa	<b>19</b> Santos Pinto	<b>26</b> Holon Albufeira	
<b>S/M</b>	<b>6</b> Holon Albufeira	<b>13</b> Alves de Sousa	<b>20</b> Santos Pinto	<b>27</b> Holon Albufeira	
<b>T/T</b>	<b>7</b> Holon Albufeira	<b>14</b> Alves de Sousa	<b>21</b> Santos Pinto	<b>28</b> Holon Albufeira	

## Contactos úteis

### Useful Contacts

Câmara Municipal de Albufeira | 289 599 500  
Bombeiros Voluntários de Albufeira | 289 586 333  
Guarda Nacional Republicana de Albufeira | 289 590 790  
Autoridade Marítima / Polícia Marítima | 916 613 540

Serviço Municipal de Proteção Civil | 289 599 503 / 694  
Piquete de Águas e Saneamento | 808 202 274  
Intoxicações / INEM | 808 250 143  
APAV - Apoio à Violência Doméstica | 808 202 148

**ALGARVENSIS**

(aspirante a) **GEOPARQUE**

LOULÉ  
SILVES  
ALBUFEIRA



# VAMOS SER GEOPARQUE ALGARVENSIS: O QUE É ISSO?

**Um território aspirante a  
Geoparque Mundial da UNESCO**

É um projeto ambicioso de desenvolvimento integrado do território, que partindo do património geológico visa dar novas vidas a estes territórios, tornando-os num destino apetecível para investir, viver e visitar de modo sustentado e alinhado com os Objetivos de Desenvolvimento Sustentável da Agenda 2030 da Organização das Nações Unidas (ONU).

É um projeto de envolvimento e onde todos somos convidados a ser embaixadores do GEOPARQUE.

[geoparquealgarvensis.pt](http://geoparquealgarvensis.pt)

Organizações:



Silves



FUNDO  
-AMBIENTAL

